

みんなで守るふるさとどの里山



12月29日 白山登山道清掃

広報



みき

MAR.2013

3

No.549

獅子たちの里

三木
まんで願。

主な記事

三木町の財政諸表(普通会計)	2・3
3月、三木町の新しいモニュメント登場 中学校で新しい3学期制が始まります。	4
一時預かり事業が始まります。 河川美化啓発ポスター金賞・銀賞の受賞者発表	5
百眼百考会議委員募集、全国一斉自動放送等試験	6
ビッグ・フェスタ in サンサン館みき	18

Communication & Public relations
Home Page address <http://www.town.miki.lg.jp/>

三木町の財務諸表(普通会計)

新地方公会計制度に基づく財務書類を公表します。

歳入歳出という現金の動きだけでなく、行政資源を総合的に管理し、財務活動をより分かりやすく表した総務省方式改訂モデルに基づく財務書類4表(普通会計)を作成しましたので、その概要をお知らせします。



■財務書類4表の関係
 貸借対照表の純資産は、国・都道府県からの補助金や自団体の財源で既に負担した部分を表していますが、この純資産の変動を表したものが純資産変動計算書になります。
 貸借対照表は、左側が財産、右側が財源となっており、必ず左側の合計額と右側の合計額とが一致しますので、純資産が増加するということは、資産が増加することになります。逆に、純資産が増加するということは、負債が増加することになります。また、行政コスト計算書は純資産変動計算

②行政コスト計算書

(単位:千円)

科目	期別 H23.4.1~ H24.3.31	H22.4.1~ H23.3.31	増 減
経常費用	7,377,377	7,357,701	19,676
1. 人にかかるコスト	1,138,384	1,316,957	△ 178,573
(1)人件費	1,137,758	1,127,449	10,309
(2)退職手当引当金繰入等	△ 63,400	122,332	△ 185,732
(3)賞与引当金繰入額	64,026	67,176	△ 3,150
2. 物にかかるコスト	2,435,247	2,326,608	108,639
(1)物件費	1,388,925	1,282,585	106,340
(2)維持補修費	30,992	26,404	4,588
(3)減価償却費	1,015,330	1,017,619	△ 2,289
3. 移転支的なコスト	3,706,953	3,598,559	108,394
(1)社会保障給付	1,530,228	1,478,246	51,982
(2)補助金等	972,850	1,042,848	△ 69,998
(3)他会計等への支出	1,089,403	983,204	106,199
(4)他団体への公共資産整備補助金等	114,472	94,261	20,211
4. その他のコスト	96,793	115,577	△ 18,784
(1)支払利息	89,543	99,812	△ 10,269
(2)回収不能見込計上額	7,250	15,765	△ 8,515
(3)その他行政コスト	0	0	0
経常収益	330,527	330,063	464
使用料・手数料	181,991	188,664	△ 6,673
分担金・負担金・寄附金	148,536	141,399	7,137
その他特定行政サービス収入	0	0	0
純経常行政コスト(経常費用-経常収益)	7,046,850	7,027,638	19,212

④純資産変動計算書

(単位:千円)

科目	期別 H23.4.1~ H24.3.31	H22.4.1~ H23.3.31	増 減
期首純資産残高	25,184,234	24,801,988	382,246
純経常行政コスト	△ 7,046,850	△ 7,027,638	△ 19,212
一般財源			0
地方税	2,684,773	2,739,406	△ 54,633
地方交付税	2,317,962	2,287,649	30,313
その他行政コスト充当財源	515,595	562,562	△ 46,967
補助金等受入	1,641,821	1,821,354	△ 179,533
臨時損益	△ 87,467	△ 1,087	△ 86,380
資産評価替・無償受入	0	0	0
その他	0	0	0
期末純資産残高	25,210,068	25,184,234	25,834

①貸借対照表とは

貸借対照表とは、自治体が住民サービスを提供するために保有している財産(資産)と、その資産をどのような財源(負債・純資産)で賄ってきたかを総括的に対照表示した一覽表です。また、資産合計額と負債・純資産合計額が一致し、左右がバランスしている表であることからバランスシートとも呼ばれます。

②行政コスト計算書とは

行政コスト計算書は、4月1日から翌年の3月31日までの1年間の行政活動のうち福祉活動やごみの収集といった資産形成に結びつかない行政サービスに係る経費とその行政サービスの直接の対価として得られた財源を対比させた財務書類です。

③資金収支計算書とは

資金収支計算書は、歳計現金(資金)の出入りの情報を性質の異なる3つの区分(活動)に分けて表示した財務書類です。3つの区分とは、「経常的収支の部」、「公共資産整備収支の部」および「投資・財務的収支の部」です。

自治体のどのような活動に資金が必要とされ、それをどのようにに賄ったのかがわかるとともに、歳計現金をどのような性質の活動で獲得し、または



1 貸借対照表

(単位:千円)

科目	期別	H24.3.31現在	H23.3.31現在	増	減	科目	期別	H24.3.31現在	H23.3.31現在	増	減
資産の部						負債の部					
1. 公共資産						1. 固定負債					
(1)有形固定資産		28,939,974	29,205,523	△	265,549	(1)地方債		5,723,788	5,872,945	△	149,157
(2)売却可能資産		0	0		0	(2)長期未払金		0	0		0
公共資産合計		28,939,974	29,205,523	△	265,549	(3)退職手当引当金		1,659,598	1,906,905	△	247,307
2. 投資等						(4)損失補償等引当金		0	0		0
(1)投資及び出資金		67,130	67,130		0	固定負債合計		7,383,386	7,779,850	△	396,464
(2)貸付金		55,173	50,679		4,494	2. 流動負債					
(3)基金等		1,044,075	1,026,446		17,629	(1)翌年度償還予定地方債		502,773	540,753	△	37,980
(4)長期延滞債権		156,452	170,206	△	13,754	(2)短期借入金		0	0		0
(5)回収不能見込額		△ 45,375	△ 48,155		2,780	(3)未払金		0	0		0
投資等合計		1,277,455	1,266,306		11,149	(4)翌年度支払予定退職手当		0	0		0
3. 流動資産						(5)賞与引当金		64,026	67,176	△	3,150
(1)現金預金		2,909,918	3,055,624	△	145,706	流動負債合計		566,799	607,929	△	41,130
(うち現金)		619,888	685,448	△	65,560	負債合計		7,950,185	8,387,779	△	437,594
(2)未収金		32,906	44,560	△	11,654	純資産の部					
流動資産合計		2,942,824	3,100,184	△	157,360	純資産合計		25,210,068	25,184,234		25,834
資産合計		33,160,253	33,572,013	△	411,760	負債及び純資産合計		33,160,253	33,572,013	△	411,760

3 資金収支計算書

(単位:千円)

科目	期別	H23.4.1~ H24.3.31	H22.4.1~ H23.3.31	増	減
1. 経常的収支		2,214,145	2,428,908	△	214,763
支出合計		6,385,600	6,204,747		180,853
収入合計		8,599,745	8,633,655	△	33,910
2. 公共資産整備収支		△ 456,015	△ 363,263	△	92,752
支出合計		981,885	775,765		206,120
収入合計		525,870	412,502		113,368
3. 投資・財務的収支		△ 1,823,690	△ 1,977,714		154,024
支出合計		1,911,245	2,114,331	△	203,086
収入合計		87,555	136,617	△	49,062
当年度歳計現金増減額		△ 65,560	87,931	△	153,491
期首歳計現金残高		685,448	597,517		87,931
期末歳計現金残高		619,888	685,448	△	65,560
(基礎的財政収支)					
収入総額		9,898,618	9,780,291		118,327
繰越金		685,448	597,517		87,931
地方債発行額		829,710	745,117		84,593
財政調整基金等取崩額		780,525	634,000		146,525
支出総額		9,278,730	9,094,843		183,887
地方債元利償還額		1,106,390	1,158,020	△	51,630
財政調整基金等積立額		700,379	857,810	△	157,431
基礎的財政収支		130,974	724,644	△	593,670

書における純経常行政コストの詳細な内訳明細です。1年間にかけた経常行政コスト総額から受益者負担である経常収益を控除することで、一般財源、補助金受入等で負担すべき純経常行政コストが算出されます。

資金収支計算書は歳計現金の動きを表す計算書ですが、期末歳計現金残高は貸借対照表の歳計現金残高と必ず一致します。すなわち、資金収支計算書は貸借対照表に計上されている歳計現金の増減明細ということになります。

このように、財務書類4表は有機的に結び付いています。



使用しているのかを読み取ることができません。

④純資産変動計算書とは
純資産変動計算書は、貸借対照表の純資産の部に計上されている各数値が1年間でどのように変動したかを表している計算書です。

貸借対照表における純資産の部は今までの世代が負担してきた部分ですので、1年間で今までの世代が負担してきた部分が増えたのか減ったのかわかることとなります。

■基礎的財政収支
基礎的財政収支(プライマリーバランス)とは、政策的な支出を新たな借入に頼らずに、その年度の税収等で賄われているかどうかを示す指標です。

具体的には、「歳入総額(前年度繰越金を除く)から地方債発行額及び財政調整基金・減債基金の取り崩し額を除いたもの」から「歳出総額から地方債元利償還額および財政調整基金・減債基金の積立額を除いたもの」を差し引いて算出します。

基礎的財政収支が均衡することは、地方債発行残高の増加を止めるための条件となり、将来負担の軽減につながるようになります。

It's
New!

3月、三木町の新しいモニュメント登場

このたび、新しいモニュメントが鹿伏地区の町有地に建設されます。

このモニュメントは、緑豊かな自然、活力ある産業、笑顔あふれる人々に満ちた三木町が、未来に向かって発展するようにと願いをイメージしたものです。下のステップに立って見上げると万華鏡が、幻想的で美しい模様を見せてくれるだけでなく、夜間にはLEDを使用した外壁部分が美しく光ります。

なお、モニュメント製作費は、全て協賛企業の寄附金で賄います。新たな三木町のランドマークとして、往来の人々の目を楽しませてくれるでしょう。

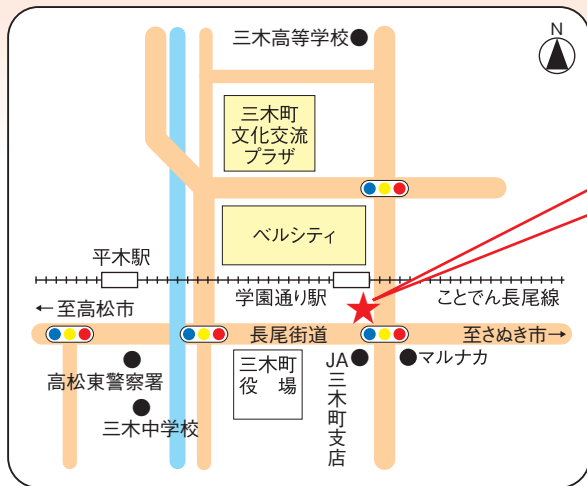

イメージ図

問い合わせ先

三木町観光協会事務局(産業振興課内) ☎891-3308

It's
New!

平成25年4月から中学校で 新しい3学期制が始まります。

三木町立小・中学校では、平成17年4月から2学期制が始まり今年度8年目を迎えています。香川県内の小・中学校では、2学期制から3学期制に戻す動きがあります。三木町教育委員会においても香川県中学校長会などからの要望を受け、中学校長や関係者と協議した結果、平成25年4月から三木中学校を3学期制へ変更することで決定しました。

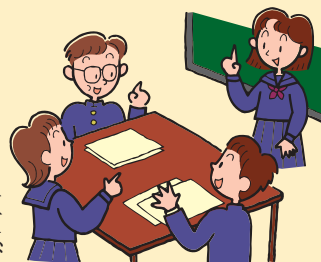

これまでの2学期制の成果を生かした新しい3学期制への変更へ、ご理解とご協力をお願いします。

※小学校は、平成25年度以降も2学期制を継続します。

町内4小学校については、昨年各校PTA代表者および町内小学校長による検討会ならびに三木町教育委員会で協議を行ってきました。その結果、「特色ある教育活動を推進できる」「子どもと教師がふれあう時間が確保できる」などのことから、平成25年度以降もこれまでどおり2学期制を継続していくことになりました。

問い合わせ先

三木町教育委員会教育総務課(総務係) ☎891-3313

瀬戸内国際芸術祭2013

瀬戸内の島々を舞台とした現代アートの祭典「瀬戸内国際芸術祭2013」が開催されます。船で島々を巡り、瀬戸内海の美しい自然を感じながら、国内外の著名アーティストの作品やアートイベントを堪能してみませんか。

と き 春:3月20日(水・春分の日)~4月21日(日)
夏:7月20日(土)~9月1日(日)
秋:10月5日(土)~11月4日(月)

と ころ 直島、豊島、女木島、男木島、小豆島、大島、犬島、沙弥島(春)、本島(秋)、高見島(秋)、粟島(秋)、伊吹島(夏)、高松港・宇野港周辺

料 金 作品鑑賞パスポート(3シーズンパスポート:5,000円ほか)※個別鑑賞券あり



問い合わせ先 瀬戸内国際芸術祭実行委員会事務局 ☎087-832-3123 <http://setouchi-artfest.jp/>

It's New!

お困りの時に、ご利用ください。

4月1日(月)から一時預かり事業が始まります。

この事業は、生後6カ月の乳児から小学校就学前児童の保護者が病気、冠婚葬祭、就業のための習い事、リフレッシュしたいときなどのほか、ご家族の入院・通院、介護などの緊急時にご利用できます。

- 利用日** 月～金曜日(祝日および年末年始は休日)
- 利用時間** 8:30～17:00(7:30～21:00の延長預かり可能)
- 対象者** 生後6カ月の乳児～小学校就学前児童
- 定員** 1日9人まで(児童1人につき1カ月当たり14日以内)
- 利用料等** 1時間当たり200円(給食・おやつは各自持参)
安全保険料年額800円(申込書提出時に加入)

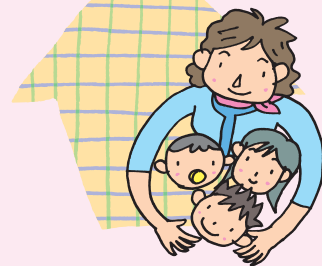

- ところ** まんでがんふれあいホーム(旧田中幼稚園天枝分園) 三木町大字田中1279番地 ☎898-2759
- 申込方法** 利用日当日(当日申込可)までに、一時預かり事業利用申込書で申込先にお申し込みください。
- 申込先等** 3月までは住民生活課子育てで支援係に、4月以降はまんでがんふれあいホームにお申し込みください。

※一時預かり登録保育士を募集しています。詳しくは、住民生活課までお問い合わせください。

問い合わせ先

住民生活課(子育て支援係) ☎891-3303

It's New!

平成24年度

河川美化啓発ポスター 金賞・銀賞の受賞者発表

河川を含めた環境への関心と環境保全についての理解を深めてもらうため、昨年8月に平成24年度河川美化啓発ポスターを町内小・中学生を対象に募集しました。審査の結果金賞・銀賞の受賞者は、次のとおりです。



小学生の部 金賞 平井小学校 2年
グッドハンド 千洋さん



中学生の部 金賞 三木中学校 3年
赤星 優奈さん



中学生の部 銀賞 三木中学校 3年
岡本 芽依さん



小学生の部 銀賞 田中小学校 1年
氷上 茜さん

河川の一斉清掃

今年は3月3日(日曜日)です!

毎年恒例の町内一斉河川清掃を3月3日(第1日曜日)に実施します。ふるさとの河川をきれいに守るため、ご理解とご協力をお願いします。なお、天候不良などによる中止の場合は、防災ラジオでお知らせします(小雨決行)。この場合、翌週(3月10日・第2日曜日)に実施します。



問い合わせ先

環境保全課(清掃係) ☎891-3309

あなたの意見を明日の町政に!

ひゃく がん ひゃく こう かい ぎ もち かい ぎ
平成25年度百眼百考会議（百会議）の委員を募集します。

●百会議って何?

町民の皆さまの意見を反映したまちづくりを行うため、50人の委員が興味のある部会に分かれて議論し、**町に対して具体的な施策を提案する会議**です。ご提案は、査定を経た上で次年度以降の予算に反映し、重点事業として実施していきます。

●委員は何をするの?

ご希望の部会に所属し、9月までの間、月1回程度会議を開催して協議を重ね、具体的な施策の提案書を作成し、町長に提出します。

なお、部会は自主運営です。会議の日程は部会ごとに決めるので、お忙しい人でも参加可能です。

部 会 名	平成25年度テーマ
安らぎづくり部会	ペットの公害防止対策について
にぎわいづくり部会	特産物等の発掘・開発とPRについて
生きがいづくり部会	障がい者が安心して暮らせるまちづくりについて
学びづくり部会	住民が世代を超えて参加できるスポーツイベントについて
仲間づくり部会	町民が求める行政情報の効果的な発信方法について

●委員になるには?

下記の要領でお申し込みください。

- 申込資格** 16歳以上で、三木町に住居票を有し町内に居住する人または町内に通勤・通学する人
 ※ただし、平成24年度に委員となった人はご応募できません。
- 募集人数** 概ね30人(残りの委員は、町内各種団体等からの推薦委員とします。)
- 申込方法** 政策情報課窓口か三木町ホームページにある申込用紙をご提出ください(郵送、FAX、Eメール可)。
- 申込内容** 住所、氏名、年齢、連絡先、希望する部会名(第3希望まで)
- 申込期日** 3月5日(火)
- 申 込 先** 〒761-0692 三木町大字氷上310番地 三木町役場政策情報課 百眼百考会議事務局
 FAX 898-1994 E-mail seisakujoho@town.miki.lg.jp

応募者多数の場合は、抽選となる場合があります。

●第1回全体会は、下記のとおり開催します。

- と き** 4月23日(火) 19:00～
- と ころ** 農村環境改善センター1階 農事研修室

委員の任期は、1年間(平成26年3月31日まで)です。
 なお、**本会議は無報酬とさせていただきます。**



問い合わせ先——政策情報課(企画調整係) ☎891-3302

全国瞬時警報システムに関する 全国一斉自動放送等試験を実施します。

全国瞬時警報システム(「J-ALERT」)からの情報について、住民への伝達体制に万全を期すため、防災行政無線屋外スピーカーと防災ラジオから試験用のメッセージを放送します。

- と き** 1回目 3月12日(火) 10:00頃 2回目 3月12日(火) 10:30頃
- 放送内容** 「これは、試験放送です」×3回+コールサイン+チャイム
- 放送機器** 防災行政無線屋外スピーカー、防災ラジオ

※全国瞬時警報システムとは、地震など対処に時間的余裕のない事態が発生した場合に、瞬時に国からの情報を住民に屋外スピーカーと防災ラジオを通じて伝達するシステムです。



問い合わせ先——総務課(危機管理係) ☎891-3301

交通安全アンケート (町内児童・生徒対象)



1. あなたのご家庭で、「交通安全」についてお話したことはありますか？

ある 1,358件(77%) ない 385件(22%) その他 18件(1%)

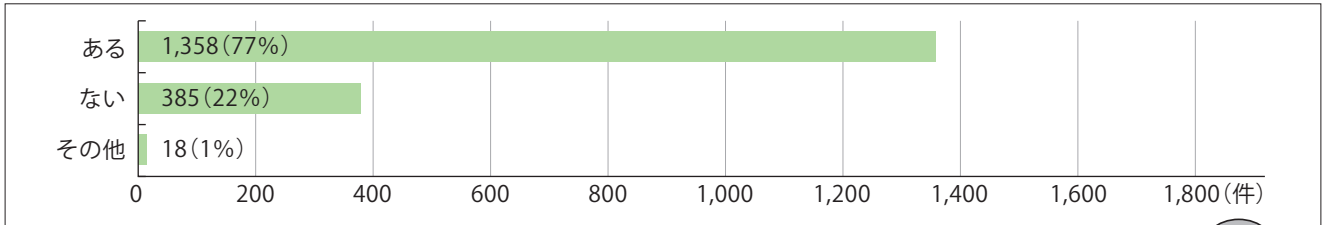

「ある」に○をつけた人は、どんな話をされましたか？簡単に記入してください。

- ・登下校時に道路を歩くときの交通ルールやマナーなど、道路の歩き方に関すること(579件)
- ・自転車に乗るときの交通ルールやマナーなど、自転車の乗り方に関すること(406件)
- ・飛び出しをしないこと(144件)外



2. ヘルメットを着用していますか？(自転車に乗るとき)

着用 1,386件(79%) 着用なし 332件(19%) その他 43件(2%)

3. 車に乗るときは、シートベルトの着用をしていますか？

着用 1,560件(89%) 着用なし 192件(10%) その他 9件(1%)



4. 信号が黄色に変わるときは、止まるようにしていますか？

止まる 1,526件(87%) 止まらない 215件(12%) その他 20件(1%)

5. 自転車の二人乗りや並列運転は危険だと思いますか？

危険 1,741件(98%) 危険でない 16件(1%) その他 4件(1%)



6. 夜間に運転をするときは、早めにライトを点灯していますか？

点灯する 1,739件(98%) 点灯しない 18件(1%) その他 4件(1%)

7. 運転中に携帯電話をすることは、危険と思いますか？

危険 1,748件(98%) 危険でない 10件(1%) その他 3件(1%)



8. 交通マナー違反について、見たり感じたりしたことを記入してください。

- ・信号無視やスピード違反など、自動車ドライバーに関する交通マナー等の違反(699件)
- ・携帯電話の使用や並列運転など、主に自転車に関する交通マナー等の違反(310件)
- ・高齢者ドライバー(自動車や自転車)の運転マナーや交通違反(41件)外

9. あなたのお住まいの周辺で、交通危険箇所があれば記入してください。

- ・さぬき新道の交差点各所(65件)
- ・長尾街道の交差点各所(34件)
- ・あいあいタウンから氷上小学校へ向かう道路周辺(21件)
- ・平木橋の交差点付近(14件)
- ・池戸八幡神社の交差点(大宮橋)付近(12件)外

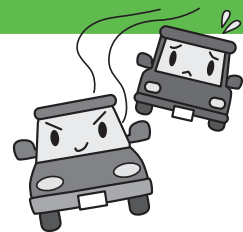

10. 町の交通安全対策に対して、ご意見やご希望があれば記入してください。

- ・防犯灯の増設や歩道の整備、信号や交通標識の増設など、設備整備に関すること(128件)
- ・交通違反の取締りや見守り隊のバトロールなど、交通指導に関すること(85件)
- ・学生や大人(高齢者)に対する交通ルールの指導に関すること(18件)外

今回のアンケートから町内の児童・生徒の交通安全に対する関心の高さが読み取れます。家族を交えて、もう一度交通安全について話し合ってみましょう。

問い合わせ先

総務課(行政交通係) ☎891-3301

ま ち か ど ス ポ ッ ト

おめでとうございます

この度、長年のご活躍により、その榮譽に浴されました。

三木町体育協会 バレーボール部女子 全国青年大会第3位

11月10・11日、東京都目黒区立中央体育館外において第61回全国青年大会が開催されました。三木町体育協会バレーボール部三木クラブからは、男女各1チームがバレーボール競技に出場し、女子チームが第3位に輝きました。

同大会は、各都道府県の若者たちが日頃取り組んでいるスポーツや文化活動の発表の場として、毎年開催されているもので、今年は、1都15県の代表男女38チームがバレーボール競技に参加しました。

男子チームは惜しくも予選で敗退しましたが、女子チームは予選11組を1位で突破し、決勝リーグで1勝1敗の成績を収めました。

メンバーは「とても良い経験ができました。次回は、この経験をバネにして強いチームをめざします」と新たな決意を話してくれました。



もなか まさゆき
茂中 正行氏

井上(75歳)
農林水産統計調査20年永年協力者

農林水産大臣表彰



よこやま さとる
横山 學氏

田中(72歳)
現統計調査員

総務大臣表彰



白山登山道清掃

12月29日、白山の登山道をさぬき里山会(松原典士会長)が清掃活動を行いました。同会は、三木町をはじめさぬき市、高松市、東かがわ市の山登り愛好家で結成され、登山はもちろん年4回の白山登山道の清掃も同会の主な活動のひとつとなっています。

当日は、新年に向けて会員約50人が約700mの登山道を2時間かけて清掃を行いました。会員の中には、白山登山を毎日の日課としている人もいて、巡る季節を感じながら「自分たちの里山をいつまでも大切にしていきたい」と強く思うそうです。

白山は、毎年大勢の人でにぎわう初日の出スポットとしても有名です。掃き清められた登山道は、同会の里山を大切に思う気持ちにより新年を迎える準備ができました。



こどもまつり

1月20日、第6回三木町こどもまつりを文化交流プラザで開催し、約700人の親子らがものづくりなどいろいろな体験を楽しみました。

この催しは、青少年育成三木町民会議や教育委員会などが主催し、子どもたちが多くの人たちと「関わり・ふれあい」を持つことや、いろんな活動や体験を通して成長することを目的として開催しています。今年も、各種団体や短大生、高校生など大勢の皆さんの協力を得て、けん玉やコマなどの伝承おもちゃで遊んだり、段ボールのおもちゃなどの工作や、自然観察、影絵、コンサートなどを楽しみました。



予防接種

平成24年度各種予防接種個別郵送対象者は右記のとおりです。

予防接種種類	対象者年齢
麻しん風しん混合2期	平成18年4月2日～平成19年4月1日生まれ
麻しん風しん混合3期	平成11年4月2日～平成12年4月1日生まれ
麻しん風しん混合4期	平成6年4月2日～平成7年4月1日生まれ
二種混合	平成12年4月2日～平成13年4月1日生まれ
日本脳炎2期	平成14年4月2日～平成15年4月1日生まれ

麻しん風しん混合2・3・4期対象者は、接種期間が1年間のみとなっていますので平成24年度中に受けるようにしましょう。平成25年3月31日を過ぎると定期接種対象外となるため、全額自己負担になりますので注意してください。

予防接種を受けるには、住民票のある市町の予診票が必要になります。予診票は、昨年(平成23年)の4月に個別に郵送していますが、まだ接種されていない人で予診票が手元にない場合は再発行が必要です。

再発行をご希望の場合、**母子手帳を必ず持参し**健康福祉課までお越しください。

ただし、子宮頸がん・ヒブ・肺炎球菌の予防接種は、町内指定医療機関に限り予診票を医療機関に配置しています。町外医療機関で接種を希望される人は、予診票を発行しますので母子手帳を持参し健康福祉課までお越しください。

対象者は、母子手帳で上記の予防接種を受けているかどうかご確認ください。また、これ以外の予防接種についても、対象年齢中早めに予防接種を受けるようにしましょう。

※子宮頸がん予防接種費用助成について

子宮頸がん予防接種費用助成は、中学1年生～高校1年生相当の女子が対象です。ただし、**平成24年度高校1年生相当の年齢の人は、平成25年3月末までが対象になります。平成25年4月以降は、助成事業対象外となりますのでご注意ください。**ただし、麻しんや二種混合等の予防接種が定期予防接種であるのと異なり、この子宮頸がん予防接種は任意接種です。接種については、かかりつけ医師と相談し、効果および副反応等の注意事項を十分に考慮した上で接種してください。

問い合わせ先

健康福祉課(健康係) ☎891-3304

精神科医による「こころの健康相談」で、あなたの悩みを相談してみませんか? ~あなたやあなたのまわりに、悩み苦しんでいる人はいませんか?~

「眠れない」「感情が不安定になった」「これまで楽しんでたことが楽しくない」など、悩みをお持ちではありませんか?精神科の医師と個別に相談できる機会です。

- と き** 3月21日(木) ①14:30～15:30 ②15:30～16:30 ※1時間1人(定員2人)
- と ころ** 福祉センター 2階
- 相談医師** 森岡メンタルクリニック 森岡 英五先生
- 対 象 者** 本人または家族
- 費 用** 無料
- 申込方法** 3月15日(金)までに健康福祉課に電話でお申し込みください。



申込・問い合わせ先

健康福祉課(健康係) ☎891-3304

女性セミナー 「自然を楽しむのんびり白山」

参加者募集

讃岐七富士のひとつ、白山(標高203m)をゆっくりのんびり歩きます。目的は、自然に親しむこと。見たり、聞いたり、触ったり…五感を研ぎ澄まして自然を楽しみましょう。

- 講 師** 曾根 康男氏(自然観察指導員、みんなで作る自然史博物館・香川 理事)
- と き** 3月14日(木) 9:30～11:30 (受付 9:00～)
- 集 合 場 所** 白山神社境内
- 参 加 費** 100円(保険料・当日集金)
- 対 象 者** 三木町在住および三木町内勤務の成人女性15人程度
- 申込方法** 電話(月～金曜日 8:30～17:00)、FAX、Eメールのいずれかの方法で、住所、氏名、電話番号をお伝えください。
- 申込期限** 3月1日(金)まで
- 注 意 事 項** 歩きやすい服装でお越しください。
少雨決行。大雨や強風時にはウォーキングセンターで白山の自然についての学習をします。

申込・問い合わせ先

生涯学習課(女性セミナー担当) ☎891-3314 FAX898-1994
Eメール shogaigakushu@town.miki.lg.jp

日	曜日	行事名	時間	対象	場所
1	金	3カ月児健診	13:00~13:15受付	平成24年11月2日~12月1日生まれ	福祉センター 2階
7	木	5歳児健診	13:00~13:30受付	平成20年3月1日~3月31日生まれ	
14	木	1歳6カ月児健診	13:00~13:30受付	平成23年8月15日~9月14日生まれ	
27	水	乳幼児・妊婦相談・のびのび広場 総合相談(健康・栄養・歯科)	9:30~11:30 13:30~15:00	乳幼児・妊婦の希望者 希望者	

三木町に転入し、健診等のご希望がある人、その他お問い合わせなどは、健康福祉課(健康係)までご連絡ください。 ☎891-3304

3月の木田地区医師会休日当番医



日	曜日	診療科目	病院名	所在地	電話番号
3	日	外科	三好外科胃腸科医院	高松市亀田町226-1	847-8888
10	日	整形外科	楓の森整形外科	高松市小村町256-2	887-9888
17	日	内科	生協みき診療所	三木町氷上112-1	891-0303
20	水	内科	協和医院	高松市東山崎町165-8	847-6073
24	日	内科	四宮医院	高松市西植田町1540	849-0201
31	日	内科	木村医院	高松市前田東町800-1	847-6002

2・3月の木田郡歯科医師会休日当番医

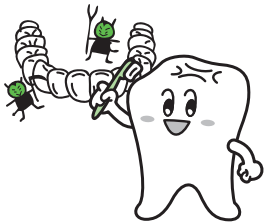

日	曜日	病院名	所在地	電話番号
2月24日	日	桑村歯科医院	三木町平木157	898-5584
3月3日	日	岡沢歯科医院	三木町田中3744-2	898-2200
10	日	阿部歯科医院	三木町池戸2878	898-0145
17	日	十川歯科診療所	三木町氷上4-1	898-6121
24	日	畠歯科医院	三木町田中86-1	891-0111
31	日	ささき歯科医院	三木町井戸2579-6	891-0888

3月の休日当番薬局

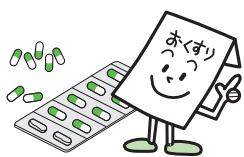

日	曜日	薬局名	所在地	電話番号
10	日	ココロン調剤薬局	高松市小村町256-3	887-9889
17	日	ひかみ調剤薬局	三木町氷上1232-6	840-2411
20	水	かもめ調剤薬局	高松市東山崎町165-13	847-7188
31	日	ジオ薬局前田店	高松市前田東町801-7	847-8011

※上記当番医・当番薬局は変更することもありますので、当日の新聞などでご確認ください。

所得税・町県民税の申告は、正しくお早めに 税の申告は、3月15日(金)まで

申告が必要な人	申告に必要なもの
<p>【今年の1月1日現在で三木町内に住所があり、平成24年中に次のような所得があった人】</p> <ul style="list-style-type: none"> ・営業、農業、不動産、一時、雑、譲渡などの所得があった人 ・給与支払報告書を町に提出していない事業所に勤めている人 ・給与所得者で給与以外に所得があった人(20万円以下でも町県民税の申告は必要です。) ・年の途中で退職した人、2カ所以上から給与の支払いを受けている人 ・雑損控除や医療費控除、住宅借入金等特別控除などを受けようとする人 ・収入が年金のみの人で、所得税の還付を受けようとする人 ・国民健康保険や後期高齢者医療制度に加入している人 ・生命保険契約等の個人年金または保険の満期等による所得があった人 	<ul style="list-style-type: none"> ・所得税の確定申告書(税務署から送付された申告書を持っている人のみ) ・印鑑(認め印) ・給与や年金収入がある人は、源泉徴収票 ・営業・農業・不動産などの所得がある人は、収入や必要経費がわかる書類(事前に整理し、収支内訳書に記入しておいてください。) ・社会保険料の納付を証する書類(国保税・介護保険料・後期高齢者医療保険料の領収証書等、国民年金保険料等の控除証明書または領収証書) ・生命保険、地震保険の払込(控除)証明書 ・医療費控除を受けようとする人は、支払った医療費の領収書(必ず支払金額を合計するとともに、保険などにより補てんされた金額も調べておいてください。) ・身体の不自由な人は、身障者手帳など ・還付申告の場合は、還付金の受取口座(本人名義のものに限ります)のわかるもの

※書類や領収書は、平成24年中に支払ったものに限ります。

消費税・地方消費税(個人事業者)の確定申告と納税はお早めに

○納期限は、4月1日(月)まで ○振替日は、4月24日(水)です。

消費税の課税事業者該当する個人業者は、平成25年4月1日(月)までに平成24年分の「消費税及び地方消費税の確定申告書」を作成して所轄の税務署に提出するとともに、その消費税額および地方消費税額を納付してください。

現金で納付される場合は、納期限までに現金に納付書を添えて、お近くの金融機関(日本銀行歳入代理店)または住所等所轄の税務署の納税窓口で納付してください。

また、e-Taxを利用すれば自宅や事務所などからインターネットを利用して電子納税することができます。

その他、振替納税は、「預貯金口座振替依頼書兼納付書送付依頼書」を提出していただくだけで、ご指定の預貯金口座から振替日に自動的に納税が行われます。納税のために金融機関または税務署に向く必要もなく、預貯金残高を確認しておくだけで納付手続を済ませることができる、大変便利で確実な納付方法ですので、ぜひご利用ください。

問い合わせ先

高松税務署 ☎087-861-4121

平成24年分 所得税・町県民税申告相談日程表

月	日	曜日	対象地区	該当集落等	会場	受付時間
2	21	木	井戸	西土居、中代、高木南、高木中、高木北、熊田、西中井戸、東中井戸、東中井戸団地	井戸公民館	9:00 ~12:00
	22	金		二条、南真行寺、勅使、公文明、川西、南山田、北山田、二条団地、みき山荘		13:00 ~16:00
	25	月	小菘	二ノ坂、北谷、中筋、空分、下分、小菘下所	小菘集会場	10:00 ~15:00
			奥山	津柳南、津柳北、堂ヶ平	津柳地区コミュニティセンター	
			奥山	花折、広野、中山	広野生活改善センター	
	26	火	田中	柳原、北天枝、南天枝、西地、砂古、柳原団地、柳原グリーンタウン	農村環境改善センター	9:00 ~12:00 13:00 ~16:00
27	水	下高岡	塚脇、江村、江村住宅、四條、新開1、新開、八戸、白山			
28	木		原北、正一、鳥打、駒足、白山南団地、原北東団地、白山山荘、みどりヶ丘正一、駒足美季の森、白山西団地			
3	1	金	氷上	福万、長楽寺、川原		
	4	月		下氷上、重元、長生、高原、花丸		
	5	火		丸岡、嶽、青岸、寺ノ前、中川		
	6	水		氷谷原、鍛冶、三条、高原井、諏訪、鴻ノ池、山大寺、西山池下、中川団地、南中川団地、公社氷上団地		
	7	木	平井	鹿伏東、鹿伏、茶園、花枝東、花枝西、三木団地、白山台団地、シャルム平木尾池、白山ビレッジ		
	8	金		平木下所、荒木、高野、平尾、山田、宮ノ浦東、宮ノ浦西、尾崎、荒木団地、四角寺南団地、平木下所団地		
	11	月		戸敷、立石、柿谷、北地、中谷、小谷、南地、馬場、小原、四角寺、香蓮寺、西浦谷、深谷、風呂谷、川西、川東、戸敷中、朝日園		
	12	火		鍋淵、高尾、宮ノ前、登松、宗戸北、宗戸中、宗戸南、柳町、錦町北、錦町南、桜町北、桜町南、天神前、天神町		
	13	水		池戸下所、大塚、砂入、上池西、上池東、大塚団地、砂入団地、大塚西団地、男井間団地、サントウン上池東、香大医学部、医学部看護師宿舎、医学部池戸宿舎、香大農学部		
	14	木		全地区	三木町全域	
15	金	全地区	三木町全域			



※申告期間中は、税務課窓口での申告相談は受け付けていませんのでご注意ください。

※3月14・15日の2日間は、例年大変混雑し、長時間お待ちいただくことが予想されますので、できるだけお住まいの集落等が該当する日にお越しください。

※3月5日~8日の4日間は、税理士(2人)による無料申告相談を行います。

※譲渡所得、所得税の住宅借入金等特別控除については、高松税務署で申告してください。

問い合わせ先

税務課 ☎891-3305

三木町国民健康保険事業の状況

1. 国民健康保険の対象者

職場の健康保険（健康保険組合や共済組合など。任意継続含む。）や後期高齢者医療制度（75歳以上の人や65歳以上で一定の障がいのある人）に加入している人、または、生活保護を受けている人を除く全ての人々が国民健康保険に加入します（国民皆保険制度）。

2. 加入者の状況(年度平均)

区 分	平成21年度	平成22年度	平成23年度
世帯数	3,977世帯	4,005世帯	3,984世帯
被保険者数	6,987人	7,002人	6,962人

3. 決算状況

(1)歳入

区 分	平成21年度	平成22年度	平成23年度
歳入計 ①	30億2,656万円	30億3,468万円	31億0,716万円
うち国民健康保険税	6億5,199万円	6億4,910万円	6億3,669万円
うち基金繰入金 A	1万円	7,146万円	9,265万円
うち前年度繰越金 B	2億1,159万円	1億5,299万円	1億7,326万円

(2)歳出

区 分	平成21年度	平成22年度	平成23年度
歳出計 ②	28億7,357万円	28億6,142万円	29億5,078万円
うち国民健康保険給付等	22億3,093万円	23億5,884万円	24億3,336万円
うち基金積立金 C	8,488万円	14万円	6万円
翌年度繰越金(①-②)	1億5,299万円	1億7,326万円	1億5,638万円

被保険者数に大幅な増減は見られませんが、保険給付額（被保険者の医療機関受診等による三木町国民健康保険の支出）は毎年増えています。

4. 単年度収支（歳入の「基金繰入金」、「前年度繰越金」と歳出の「基金積立金」を除いた収支）

区 分	平成21年度	平成22年度	平成23年度
単年度収入(①-A-B)	28億1,496万円	28億1,023万円	28億4,125万円
単年度支出(②-C)	27億8,869万円	28億6,128万円	29億5,072万円
単年度収支	2,627万円	△5,105万円	△1億0,947万円

保険給付額の増加に伴い、平成22年度と平成23年度は赤字になっています。

5. 基金残高（家計でいう貯金）

区 分	平成21年度末	平成22年度末	平成23年度末
基金残高	4億2,656万円	3億5,524万円	2億6,265万円

平成22年度と平成23年度の赤字は、基金繰入金（貯金の取り崩し）で補っています。

6. 医療費を大切に

医療費は年々増えています。このまま増え続けると、その費用を補うために、国民健康保険税の引き上げも考えられます。そうならないためにも検診を積極的に受けるなど、日ごろから健康づくりを心がけ、医療機関受診の際は次のことに気をつけましょう。

- ・夜間や休日に診療している救急医療期間は、緊急性の高い患者のためのものです。急を要する症状でない限りは、平日の診療時間内に受診しましょう。
- ・夜間や休日に子どもが急病になったら、まず小児科医や看護師が対処法を教えてくれる「小児救急電話相談（☎#8000）」を利用しましょう。
- ・かかりつけ医やかかりつけ薬局を決めておき、気になる症状は医師等に相談しましょう。
- ・同じ病気で複数の医療機関にかかる、検査や投薬が重複し、体に悪影響を及ぼす心配があります。また、医療費の増加に直結します。
- ・お薬手帳を活用するなど、薬のもらい過ぎに注意しましょう。
- ・変更が可能であれば、有効成分、効能および効果が新薬と同等で、安価な薬剤であるジェネリック医薬品（後発医薬品）を利用してみましょう。

国民健康保険証の更新

現在、お使いの国民健康保険証(以下「保険証」という。)の有効期限は、**平成25年3月31日**までとなっています。三木町では、新しい保険証(緑色)を3月中旬から被保険者の全世帯に郵送します。古い保険証(青色)は、4月1日以降、健康福祉課国民健康保険係または、各出張所までお返しください。

転入・転出・転居の届出をせずに住所を異動している場合、新しい保険証が届かなくなります。住民生活課で早急に住所異動の手続きをしてください。なお、職場の健康保険証が出来ている場合は、国民健康保険(以下「国保」という。)の資格が喪失になりますので、必ず喪失の手続きをお願いします。

70歳から74歳の人で1割負担の人については、1割負担の期間が平成25年4月以降も延長されましたので、3月中旬に新しい高齢受給者証を郵送します。

◎学保険証について

大学など修学のため三木町から転出した人は、在学中は引き続き三木町国保に加入します。

学保険証の更新に必要なもの

- ・旧の学の保険証
- ・在学証明書または学生証(コピー可)
- ・印鑑(認め印)

学保険証の新規交付に必要なもの

- ・新しい保険証
- ・入学通知書または合格通知書
- ・印鑑(認め印)

いずれの手続きも、平日の午前8時30分から午後5時までに③番窓口においでください。

◎短期被保険者証について

国民健康保険税(以下「国保税」という。)未納の世帯は、期限付きの短期被保険者証になります。

◎資格証明書について

国保税を1年以上滞納している世帯には、資格者証の交付が法令で定められており、従来の保険証または短期被保険者証の代わりに資格証明書を交付します。

資格証明書では、病院の窓口で医療費を一旦**10割**支払わなければなりませんので、国保税は納期までに納めましょう。



◎所得の申告

国保税の所得割額は、前年の所得を基準として算定されます。所得がないからといって申告しないしていると、国保税の減額措置は適用されません。また、国保加入世帯に未申告の人がいる場合、70歳未満の人の医療費の自己負担限度額は、最も高い額(15万円)になります。国保に加入している人は必ず申告しましょう。

問い合わせ先

〔保険証〕健康福祉課(国民健康保険係) ☎891-3304
〔国保税〕税務課(国民健康保険税係) ☎891-3305

退職(失業)による国民年金保険料特例免除制度

厚生年金など公的年金に加入していた人が退職(失業)した時には、役場で国民年金の加入手続きを行い月額14,980円(平成24年度)の保険料を納めることになります。

ただし、保険料を納めることが経済的に困難な人には、申請によって保険料の納付を免除される制度があります。

特例免除制度は、退職(失業)した年度と翌年度に限り、申請することができます。通常、保険料を免除されるためには、申請者本人・配偶者・世帯主が所得基準の範囲内である必要がありますが、特例免除では、審査の対象となる申請者本人の所得を除外して審査を行います。特例免除の申請をご希望の場合は、**雇用保険被保険者離職票、雇用保険受給資格者証、雇用保険被保険者資格喪失確認通知書**などの公的機関の証明書を持参のうえ、住民生活課6番窓口で免除申請手続きを行ってください。

問い合わせ先 — 三木町役場住民生活課(生活係) ☎891-3303
高松東年金事務所国民年金課 ☎087-861-3867

老後の備えは、農業者年金で安心!

農業者年金のメリット

- 少子・高齢化時代に強い積立方式の年金
- 保険料の額は月額2万円～6万7千円の間で自由に設定・増減が可能
- 一生受け取ることができる終身年金。80歳前に亡くなられた場合でも、80歳までの保証付き
- 支払った保険料は全額社会保険料控除の対象(民間の個人年金(生命保険料控除)では年額5万円が限度)

問い合わせ先 — 農業委員会事務局 ☎891-3310

公用封筒の広告主を募集

後期高齢者医療受給者への通知書等発送用封筒に広告を掲載していただける広告主を募集します。希望者は、掲載する広告の内容を企画し、お申し込みください。なお、広告のデザイン作成等に要する費用は、広告主のご負担となります。

- 封筒の種類** 窓開封筒 **部数** 10,000部
- 募集広告** 裏面1枠(縦5.0cm×横16.0cm) 色数は1色
- 募集期間** 2月20日(水)9:00~28日(木)17:00
(土・日曜日を除く。)
- 最低募集価格** 20,000円

身近な役場の
封筒でアピール



申込・問い合わせ先

健康福祉課(長寿社会係)

☎891-3304

三木町老人大学修了式

3月1日(金)午前9時30分より、文化交流プラザにおいて平成24年度町老人大学の修了式を開催します。

式典終了後には、大阪府寝屋川市でご活躍中の墨・美術書作家高木翠園氏(田中地区出身 旧姓川北美美子氏)を講師にお迎えし、「人をつなぐ筆文化」と題し記念講演を行います。

同受講生はもとより、受講生以外の皆さんのお越しをお待ちしています。

問い合わせ先

三木町社会福祉協議会

☎891-3317

たかまつファミリー・サポート・センター出張登録会

おねがい会員(育児などの子育ての援助をしてほしい人)と、まかせて会員(援助したい人)の登録会です。

- ときとところ** 3月13日(水) 9:30~16:00 福祉センター 老人憩の室
- 条件** おねがい会員は、援助が必要な子どもと一緒にお願いします。
(対象:生後6カ月~12歳)
*住所確認の為、免許証・保険証などを持参ください。

申込方法 事前に電話でお申し込みください。

申込・問い合わせ先 — たかまつファミリー・サポート・センター ☎087-811-2225



狩猟免許試験のご案内

・狩猟免許試験に係る初心者講習会 ※わな猟のみ

3月24日に行う狩猟免許試験の前に初心者講習会が下記のとおり行われます。

- とき** 3月16日(土)・17日(日)の2日間 10:00~
- ところ** JA香川県中央地区営農センター 3階 大会議室
- 受講料** 8,000円
- 受付期間** 3月8日(金)まで

申込・問い合わせ先

社団法人香川県猟友会事務局

☎087-831-6920

・狩猟免許試験 ※わな猟のみ

- とき** 3月24日(日) 9:00~
- ところ** 県庁北館3階
- 受験料** 5,200円(他の種類の狩猟免許を持っている人は、3,900円)
- 受付期間** 3月11日(月)まで

申込・問い合わせ先

香川県環境森林部みどり保全課

☎087-832-3212

くらしのワンポイントアドバイス

介護ベッドでの事故

消費者庁によると介護ベッド用手すり(サイドレールなど)による重傷・死亡事故が、2007年度から約5年間で58件報告されています。そのうち死亡事故は29件にものぼります。死亡事故の多くは、利用者の首が手すりのすき間やベッドボードと手すりのすき間に挟み込まれたことによるものです。

各製造事業者は、事故の危険性のある製品に対し、すき間を埋めたり逆向き取り付けを防止したりする部品を配布しています。

利用者や介護者などは、危険な部分があるかどうかを確認し、すき間に頭や首など入り込む恐れのある製品を使用している場合は、部品を入手して取り付けるなどの対策が必要です。

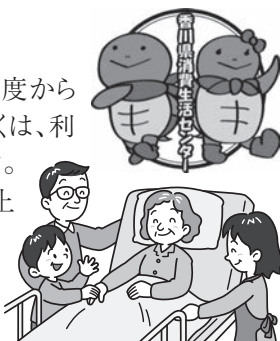

問い合わせ先

消費生活に関する相談 香川県消費生活センター
多重債務・ヤミ金融専用相談専用ダイヤル

☎087-833-0999

☎087-834-0008

平成24年度

赤い羽根共同募金



募金総額

6,312,346円
(目標額 6,131,750円)

たくさんの方から
善意を
いただきました!



募金内訳

戸別募金	4,604,650円
法人募金	950,300円
職域募金	517,500円
個人募金	76,400円
募金箱	24,438円
イベント募金	101,351円
街頭募金	37,707円
合計	6,312,346円

平成24年度赤い羽根共同募金に、皆さまの温かい善意が寄せられました。

戸別募金・法人募金・職域募金などにご協力ありがとうございました。また、各自治会ならびに企業、団体などにおける募金運動に奉仕いただいた各位のご協力に対し厚くお礼申し上げます。

この善意の募金は、県共同募金会から県内の社会福祉施設や福祉団体をはじめ、町の福祉事業に活用するために配分されます。

赤い羽根共同募金の趣旨に賛同し、ご協力して頂いた企業(敬称略・五十音順)

アート印刷(株)、あおば幼稚園、(有)赤井商会、朝川文具店、(株)旭コンクリート工業、味乃荘(株)、安達宝文堂、(株)アトリエ香川、(株)穴吹トラベル、(株)安西木材店、池田工業(株)、(有)石塚工務店、井戸財産区、(有)稲井モータース、(有)入谷木材、岩部製菓、イングリッシュガーデン レールサクレ、内原建設(株)、(有)宇坪屋本店、美味しい魚と旨い酒 がってん、エブロンセンター三宅、(株)エムケーインデクト、(有)岡田工業、(有)オサカスポーツ、お花屋さん Nakai、(有)おはら、(株)香川ダイハツモータース 三木店、香川トヨタ自動車(株) 三木店、香川ヤクルト販売(株)、(有)かせや、カフェ風、神山財産区、(有)カメラのワタナベ、(株)キスマ・ソルブズ、岸本家電用品商会、木田郡歯科医師会、木田地区医師会、協和化学工業(株)、クスリのユタカ田伏薬局、(株)コート、コープかがわ コープ三木、(有)鴻の池、小西組(有)、(株)ザグザグ 三木店、(有)ササキ工房、讃岐製豆協業組合、讃岐三木商業協同組合、寒川食品(有)、サンクス三木町池戸店、(株)三森、JA香川県三木町支店、四国機器(株)、(有)四国新聞三木西部販売所、四国動物医療センター、四国防災設備(有)、しらかや整骨院、(有)新川商会、妹尾農機(株)、瀬戸内金網商工(株)、(株)象山工業、(株)十川組、十河製麺所、(有)十川竹材工業、(有)タイキユウ、大三機工(株)、ダイレクト(株)、太陽印刷(株)、大和ステンレス工業(株)、高重文具店、高橋石油(株)、高松グランドカントリークラブ、(株)高松合同企画、高松信用金庫三木支店、(株)高松ホットスタンプ、滝川印刷(株)、(有)滝川建設、竹内建興(株)、(有)竹内造園、多田製麺所、(有)多田タクシー、田中財産区、(株)谷井建設、谷口鉄工(有)、谷本電気工事(株)、(株)たまや三木店、ちぐさ花店、(株)中央、筒井工業(株)、(有)筒井被服産業、(有)テイクワン、(株)出原建設、(株)トーカイ高松営業所、動物病院 光昇堂、東洋工業(株)、(有)富田自転車店、トレスト白山、(株)永井組、(株)中井建設、(有)ナカイ庭建、中村産業(株)流通センター、ナベプロセス(株)、日プラ(株)、日本興業(株)、(有)伸正建設、(株)乃村工業、ハイスキー食品工業(株)、(株)バスコ香川支店、(株)バック三樹、東山産業、(株)ビクトワール、(株)久松運輸、ひまわり動物病院、百十四銀行三木支店、(有)平井建設、平井電機(有)、ビルトプランニング・ヤマシタ、ファイン・ステップ(auショップ三木)、(株)ファインフーズ、フードショップあんざい、(株)福一、(有)福一商店、(株)福島商会、藤井製麺(株)、(有)藤岡総合設計、藤沢ステンレス工業(株)、扶桑電通(株)四国支店、二股土地改良区、美容室フレンド、ほっかほっか亭 三木店、本格炭焼肉味蘭 三木店、(有)松井金物建材店、マツコンガーデン、(有)真部商会、丸一商事(株)、丸幸、(有)マルサン・カーシステム、(株)マルシン、(株)マルナカ 三木店、(株)マルヨシセンター 三木店、三木建設(株)、三木タクシー(株)、(株)三木山田清掃、緑造園興業(株)、ミニストップ三木 平木店、三好建設工業(株)、(有)三好工務店、特定非営利活動法人 メタセコイア、(株)森川ゲージ製作所、(株)森山鋼業、焼肉五苑 三木店、(株)安田土建、(株)安松、やま幸、山地商店、(有)山地青果、山政建設(株)、ループル(株)、(株)レガン、ローソン三木町下高岡店、ローソン三木町役場前店、ワールド印刷(株)、若松繊維(株)、(有)渡内、(有)渡辺建設工業、(有)ワタナベスタジオ



赤い羽根共同募金

12月21日と26日の2日間、町内3カ所のスーパーの店頭において福祉団体の代表者の皆さんと保育所の園児らが、赤い羽根共同募金の街頭募金への協力を呼びかけました。

両日、園児らのかわいい呼びかけにたくさんの買い物客が足を止め募金に協力していただきました。

協力いただいた募金は、来年度の社会福祉推進のために活用されます。

第1回 男女共同参画フォトコンテスト入賞作品発表



認め合う
個性と能力 男と女



グランプリ作品

昨年7～9月に募集した「第1回男女共同参画フォトコンテスト」の15作品のうち入賞作品を発表します。

グランプリ作品は、十河亮太さん(三木町)が撮影した、タイトルは「未来のシェフ!～ただ今 修行中～」です。審査員からは、「子どもが一生懸命に取り組んでいる姿がいい」との理由により、満場一致でグランプリに輝きました。

準グランプリ作品は、細川有美さん(高松市)が撮影した、タイトルは「思ったより妊婦って大変なんだなあ」です。育児学級に同行した夫を撮影した一枚で“妊婦体験”の感想です。

12月の人権問題講演会で写真展示をした際に「また見たい」「続けてほしい」との声が多くありました。第2回も開催する予定ですので多数のご応募をお待ちしています。また、その他の応募作品は、順次掲載しますのでご期待ください。



準グランプリ作品

育成センターだより

健全育成チェックリスト

— うちは大丈夫? —



子どもは、本人が自覚しないままにSOSのサインを出していることがあります。次の項目のような行動は見られませんか?

- | | |
|---|--|
| <input type="checkbox"/> 時間にルーズになる。朝なかなか起きなくなる。 | <input type="checkbox"/> 家族を意識的に避け、家族と話したまらない。食事を一緒にしない。 |
| <input type="checkbox"/> 自分の部屋に入れさせない。鍵をかける。部屋にこもる。 | <input type="checkbox"/> 周囲の人に対して、反抗的・攻撃的になり、ささいなことに過度にイライラする。 |
| <input type="checkbox"/> 帰宅が遅くなり、深夜の外出や外泊をするようになる。 | <input type="checkbox"/> 服装にこだわり、持ち物などが派手になる。 |
| <input type="checkbox"/> 携帯電話やインターネットに依存している。 | <input type="checkbox"/> 金遣いが荒くなり、高価なものを所持する。 |
| <input type="checkbox"/> 友だちの名前や外出先を言いたがらない。 | |
| <input type="checkbox"/> 生活にどことなく、けじめのなさや倦怠感を感じさせる。 | |
| <input type="checkbox"/> 突然に成績が低下し、授業態度が悪くなる。 | |
| <input type="checkbox"/> 登校を渋ったり、早退や欠席が多くなる。 | |
| <input type="checkbox"/> 言葉遣いが荒くなり、親子で衝突することが多くなる。 | |



子どものサインに気づいたら、子どもへの関わりを考え、速やかに対応しましょう。

- | | |
|--|------------------------------------|
| ● 子どもの話をじっくり聞き、同じ目線で考え、深い関心を払う。 | ● 子どもとの約束を守る。 |
| ● できないことを責めないで、できていることを褒める。 | ● 子どもを尊重する。 |
| ● 子どもの発達や成長に応じた関わりをし、ありのままを受け止める。 | ● 子どもを信じて見守る。 |
| ● 家庭に笑顔があり、あいさつや「ありがとう」「うれしい」「助かった」の言葉がけをする。 | ● 子ども自身で問題解決をしていけるよう導く。 |
| | ● 子どもの中で、人とのつながりの大切さや善悪の判断や常識を伝える。 |



問い合わせ先

生涯学習課(少年育成センター) ☎891-3316

期間限定で3・4月に 日曜開庁・平日の窓口業務時間延長を行います。

三木町では、住民の皆さまの日常の窓口利用の混雑緩和のために、日曜日の開庁と平日の窓口業務時間の延長を行います。



日曜開庁する日時(窓口業務を行う日時) 3月31日(日)、4月7日(日) 8:30~17:15

業務時間を19:00までとする日 3月25日(月)~29日(金)、4月1日(月)~5日(金)

業務を行う課 住民生活課、税務課、健康福祉課、上下水道課、出納室

業務の内容 転入・転出など住民異動の届出、各種証明書の発行、納税、水道関係などの通常業務(住基ネットを利用した住民異動の届出および証明書の発行、電子証明書の発行を除く)。ただし、戸籍の届出は、従来どおり宿日直者が取り扱います。なお、業務の内容によっては、当日処理できないこともありますので、事前に各担当課まで、お問い合わせください。

*例年、日曜日や19:00までの時間延長時の窓口は、平日の通常業務時間帯と比べ、かなり混雑度が低い状況です。ぜひご利用ください。

Joann's English

私たちは三木町の親善大使として頑張って、カナダに行ってきます。素晴らしい土産話を持って帰ってきます。応援よろしくお願いします!

三木町は、3月20日から10日間の日程で中学生カナダ派遣事業として当町の姉妹都市カナダのアルバータ州ディズベリー町に訪問する「メープル交流事業」を実施します。第9回目となる今回は、中学生15人がカナダの文化や人々、自然と触れ合ってきます。

今月は、中学生がディズベリー町の中学校で発表する「日本の1年間の行事」を一部ご紹介したいと思います。



In May, we celebrate Children's Day. Families with boys decorate their garden with carp streamers or their living rooms with helmets. We made paper helmets for you - please put them on.

5月には、こどもの日があります。庭に鯉のぼりを飾ったり、居間にかぶとを飾ったりします。紙のかぶとを作りましたので、かぶってみてください。

In July, you can hear cicadas crying outside.

7月には、セミの鳴き声が聞こえます。

ポイント 動物や虫などの「鳴く」は英語でたくさんの言い方があります。セミは“crying”または“chirping”でもいいと思います。

In August, some people like to tell scary stories at night.

8月には、夜に怪談話をする習慣があります。

On New Year's Eve, people eat udon or soba noodles because they symbolize long life.

大晦日に年越しそばかうどんを食べます。麺が長いことから、長寿という意味があります。

At New Years, people eat special food called osechi. And a special soup called ozoni.

お正月におせち料理やお雑煮などを食べます。

Also at New Years some people play traditional games. One game is called "fukuarai". It is similar to "Pin the tail on the donkey".

また、お正月に伝統的な遊びをする人もいます。1つは「福笑い」といいます。「Pin the tail on the donkey」(ロバのしっぽ留め)に似ています。

In February, we celebrate setsubun. We throw beans as good luck.

2月には、節分があります。豆まきをして、幸運を祈ります。



第三回 ばらとガーデンコンテスト

参加庭園募集 中讃地区(三木町・高松市)の庭の写真5枚程度(バラが少なくとも1本は植えられていること)を下記までお送りください。審査員が、写真審査のうえ5軒を選出し、5月20日(月)に現地審査をします。

一般審査員募集 人数15人

一般審査員参加費 1,500円(交通費、弁当代含む。)

募集期間 3月1日(金)~4月30日(火) **申込方法** 官製はがきに住所、氏名、電話番号、中讃地区を記入

申込・問い合わせ先 ばらとガーデニング協会 植松 昭二
〒761-0444 高松市池田町841-140 ☎087-849-0091

ありがとう10周年!

ビッグ・フェスタ in サンサン館みき

サンサン館みきは、平成15年にオープンして今年で10周年を迎えます。3月17日から24日まで「ビッグ・フェスタ in サンサン館みき」として受講生の日頃の成果を作品展や発表会で披露します。また、無料体験講座や楽しい催しを行いますのでご参加ください。

3月23日(土) 10:30~

和服リメイクファッションショー

招待演奏会1 三木中学校吹奏楽部

ミニミニコンサート

ビンゴゲーム

ゲーム&クイズでLet's play!

香川大学メルシー笑クラブ

マジック&ジャグリングショー

ソーイングファッションショー

招待演奏会2 三木中学校吹奏楽部OB

◇足もみ体験コーナー 10:30~15:00

◇表千家茶道お茶会 10:30~ (300円)



囲碁大会 参加者募集!!

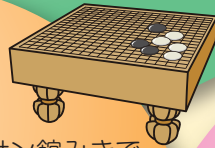

子どもから大人まで、サンサン館みきで対局しよう!参加者には記念品を進呈!

と き 3月23日(土)

参加費 500円

申込方法 3月16日(土)までにサンサン館みき事務所でお申し込みください。

無料体験講座(3~5月)

3月24日(日)受付開始

運動講座やピアノ教室、お菓子作り、英会話、七宝焼、バトン教室など無料体験講座を開講します。サンサン館みきの楽しい講座を体験してみてください。

※無料体験講座は、お申し込みが必要です。また、材料費が必要な講座もあります。詳しくは、サンサン館みきホームページまたは館内設置のチラシをご覧ください。

23日はオカリナ生演奏(随時)があるよ!

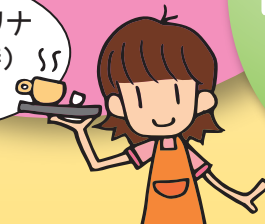

作品展

◇講座受講生の作品展

七宝焼、パッチワーク、草木染と手織り、レザークラフト、竹一刀彫、陶芸、ラッピング

と き 3月17日(日) 10:00~15:00
(販売作品がなくなり次第終了)

◇講座受講生作品展

と き 3月17日(日)~24日(日)
9:00~17:00(最終日は16:00まで)
☆華道作品は、3月23日(土)・24日(日)の2日間

3月24日(日)

◇受講生発表会 10:00~

子どもの器械体操、エアロビック、ジャズ体操、フラダンス、HIPHOPダンス、ピアノ、オカリナ、尺八、横笛、コーラス、ウクレレ、フォークギター、クラシックギター、ハーモニカ、ジュニアダンスエアロ

◇招待演奏会 15:00~

・陸上自衛隊第14音楽隊

◇撮った写真をその場ではがき作成コーナー 10:30~15:00

◇似顔絵コーナー 10:00~15:00



3月23日(土)・24日(日)

トレーニング室無料開放!! 9:30~17:00

ランニングマシンや、エアロバイクで体をリフレッシュしましょう。

※事前にトレーニング講習をご受講ください。

喫茶コーナー(300円)

23日 10:30~ マ・シェリイワクラのケーキ+飲み物
和菓子孝子堂の赤飯+飲み物

24日 10:00~ パティズ・カフェのケーキ+飲み物

両日ともコーヒービーンズショップアロバーの美味しいコーヒーを無料でサービス(なくなり次第終了)



みんな見に来てくださいね!

トレーニング室で、 ありがとう 10周年キャンペーン 実施中!

3月20日(水)まで

申込・問い合わせ先 — サンサン館みき ☎891-0333



メタ・ライブラリーからのお知らせ

3月のおはなし会	名 称	と き	と ころ
	ジョアンさんの英語親子読書タイム	6日(水) 15:30~16:00	メタ・ライブラリー内
	どんぐりクラブのおはなし会	9日(土) 14:00~14:30	おはなしコーナー

事前の申し込みは不要です。当日、会場まで直接お越しください。

問い合わせ先

三木町文化交流プラザ ☎898-9222

平成25年度 県政モニター募集

募集人数 500人 **募集期日** 3月15日(金) 消印有効

応募資格 15歳(平成25年4月1日現在)以上の県内に在住している人で、インターネットまたは郵送により回答ができる人。ただし、次の人は除く。

- ①国や地方公共団体の議会の議員
- ②常勤の国家公務員や地方公務員
- ③過去2年間に県政モニターの経験のある人

任 期 委嘱日(4月上旬)から平成26年3月31日までの約1年間

応募方法 応募フォーム <http://www.pref.kagawa.lg.jp/kocho/monitor/monitor.html>
郵送またはFAX 氏名(フリガナ)、性別、年代、住所、電話番号、職業を記入のうえでお申し込みください。

そ の 他 年度終了後、回答状況に応じて図書カードを進呈

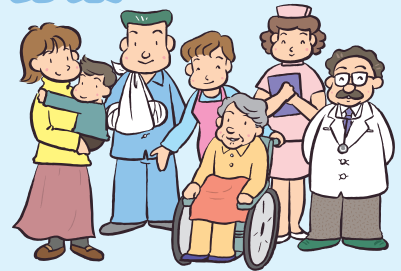

応募・問い合わせ先

〒760-8570(住所不要) 香川県知事公室広聴広報課県政モニター担当
☎087-832-3021 FAX087-862-3000

育英資金の貸与について

三木町では、優れた素質と強い向学心を持ちながら、経済的理由によって進学が困難な高校生・高等専門学校生・大学生(今春入学予定者を含む。)に対し、育英資金を無利子で貸与しています。

※申請書等は、教育総務課で配付しています。または三木町ホームページからダウンロードできます。

※保護者等の町税の納税証明書および所得のある人全員の所得証明書が必要です。

※選考委員会において、審査のうえ貸与者を決定します。



貸与額(月額) 高校生・高等専門学校生 12,000円 大学生 30,000円(自宅通学者25,000円)

申 込 期 日 3月29日(金)

申込・問い合わせ先

三木町教育委員会 教育総務課(総務係) ☎891-3313

裏面切取線に沿って切り取りご利用ください。

割引券

毎月第3木曜日は、
三木町民の日



- 三木町民が対象になります。
- 裏面を切り取り、会計時にお渡しください。
- 入浴・レストラン・アイスアリーナは1枚で1人、テニスコートは1枚で1時間、1回のご利用で2時間までが割引対象になります。
- 回数券は対象外です。
- 他の優待券等との併用やコピー、三木町ホームページからのプリントアウトしてのご利用はできません。



三木さぬき倶楽部
TRESTA 白山
トレスト

FreeDial サイク サヌキ
0120-319-124

池戸公民館からのお知らせ

アートギャラリー展示案内

3月 6日(水)~17日(日)

さぬき里山会/さぬき里山会写真展(活動の記録)

3月19日(火)~31日(日)

悦水書道会/悦水会書作展~大人と子どもの書の宇宙~

♪サロンコンサート

と き 3月3日(日) 11:00~

演奏者 ミキレリアンズ **内 容** ウクレレコンサート

出展・出演の申込・問い合わせ先

池戸公民館

☎813-9853

防衛省より自衛官等の募集のお知らせ

防衛省では平成25年度の自衛官等の募集を行っています。

問い合わせ先
自衛隊香川地方協力本部
さぬき地域事務所 ☎087-894-2627

区 分	応 募 資 格	受 付 期 間	試 験 日
幹部候補生 (パイロット要員含む)	平成26年4月1日現在 【大卒程度試験】22歳以上26歳未満の者で、大学卒業程度の学力を有する者 【院卒者試験】修士課程修了者等で20歳以上28歳未満の者(26年3月学位取得見込者含む。)	4月26日(金)まで	5月11日(土) (パイロット要員は 11日(土)、12日(日) の両日)
予備自衛官補 (一般・技能)	一般:18歳以上34歳未満の者 技能:18歳以上、技能に応じて53歳以上55歳未満の者	4月3日(水)まで	一般:4月13日(土) 技能:4月14日(日)

平成25年春季全国火災予防運動

消すまでは 出ない・行かない・離れない

春季全国火災予防運動は、火災が発生しやすい季節に火災予防意識のより一層の普及を図り、火災による死者および負傷者の減少や財産の消失の防止を目的として、毎年3月1日から7日に実施しています。

高松市消防局では、住宅用火災警報器の設置促進活動を行うとともに、火災防止対策を重点目標に据えながら、広報車での広報活動やポスターの配布等を行っています。住民の皆さまのかけがえのない生命や財産を奪う住宅火災の被害軽減のために、住宅用火災警報器の設置をお願いします。また、今年も大きな火災が発生しています。火を使用する際には、取扱方法や後始末には十分注意し、火事を起こさないようにしましょう。

問い合わせ先

高松市消防局予防課
☎087-861-1504
高松市三木消防署
☎087-898-4119

青年国際交流事業に参加しませんか

内閣府では、平成25年度に実施する青年国際交流事業(東南アジア青年の船)「国際青年育成交流」「日本・中国青年親善交流」「日本・韓国青年親善交流」の参加青年を募集しています。

問い合わせ先

内閣府青年国際交流担当
☎03-3581-1181
<http://www.cao.go.jp/koryu/>

愛の献血にご協力を

- と き** 3月25日(月)
午前9時30分～正午、午後1時～4時
- と ころ** 福祉センター 1階和室
- 協 賛** 三木さぬきライオンズクラブ

香川運輸支局等からお願い

年度末は窓口が大変混雑しますので、自動車の検査、廃車、名義変更等につきましては、お早めに手続されませうようお願いいたします。

問い合わせ先

香川運輸支局
(検査関係)
☎087-882-1355
(登録関係)
☎050-5540-2075
香川県県税事務所(自動車税関係)
☎087-881-3858
軽自動車検査協会(軽自動車関係)
☎087-870-6676

香川県県民活動・男女共同参画課
☎087-832-3195

初日におけるごみ収集のお知らせ

3月20日(水・春分の日)の資源(不燃)ごみ収集該当地域は、平常どおり収集します。



問い合わせ先 環境保全課(衛生係) ☎891-3309
クリーンセンター ☎898-2554

広告 ふるさと三木「写真コンテスト」作品募集!

平成24年1月以降に三木町内で撮影した風景・催事など、素敵なふるさとと写真をご応募ください。

- 募集期間** 平成25年2月20日(水)～平成25年3月16日(土)
- 応募資格** 町内外をとわず、アマチュアの方ならどなたでも応募可
- 応募条件** 作品募集用紙(募集要領)をご覧ください。
- 応募方法** 応募用紙と写真カラー(A-4サイズ)をトレスタ白山に持参されるか、電子メールで写真データ(JPEG)をお送りください。尚、応募用紙はトレスタ白山でお受取になるか、ホームページよりダウンロードしてご利用ください。

TRESTA 白山 お問い合わせは ☎0120-319-124
<http://www.tresta.jp> info@tresta.jp

下記割引券を切り取って、ご利用ください。

テニスコート 半額券 2013.3.21限定 トレスタ白山	テニスコート 半額券 2013.3.21限定 トレスタ白山	テニスコート 半額券 2013.3.21限定 トレスタ白山	テニスコート 半額券 2013.3.21限定 トレスタ白山
入浴 半額券 2013.3.21限定 トレスタ白山	入浴 半額券 2013.3.21限定 トレスタ白山	入浴 半額券 2013.3.21限定 トレスタ白山	入浴 半額券 2013.3.21限定 トレスタ白山
アビスコート 半額券 2013.3.21限定 トレスタ白山	アビスコート 半額券 2013.3.21限定 トレスタ白山	アビスコート 半額券 2013.3.21限定 トレスタ白山	アビスコート 半額券 2013.3.21限定 トレスタ白山
レストラン 10%割引券 2013.3.21限定 トレスタ白山	レストラン 10%割引券 2013.3.21限定 トレスタ白山	レストラン 10%割引券 2013.3.21限定 トレスタ白山	レストラン 10%割引券 2013.3.21限定 トレスタ白山

思いやりの 気もち



平井小学校2年
(現3年)

友だち とうた

ぼくが、ろうかを走っていて、友だちにおつかつてしまったことがありました。ろうかを走っていたぼくがわるいのに、その友だちは、ぼくよりも先に「ごめんね。」とあやまってくれました。

ぼくの方があやまらないといけないのに、むこうから、「ごめんね。」と言ってくれたので、すごいなと思いました。ぼくなら、ぶつかつてきた子がわるいから、自分からは言わなかったと思います。友だちに「ごめんね。」と言われて、先にあやまらなければならない、走っていてわるかったなとは思いませんでした。



友だちもうれ

友だちがあやまってくれたのは、自分もいたいけれど、あいてもいたいだろうなと思つたからだと思います。あいてのこともかんがえていると、友だちのように「ごめんね。」と言えるのだなと思いました。

また、ある日、てつぼうのれんしゅうをしている時、ぼくが、友だちに「がんばれ。」と言うと、えがおで「うん。」とこたえてくれました。

つぎに、ぼくがてつぼうのれんしゅうをしていると、こんどはその友だちが「がんばれ。」と声をかけてくれました。

ぼくは、「がんばれ。」と言ってくられてとてもうれしかったです。そしてつとががんばろうという気持ちになりました。

友だちは、ぼくが「がんばれ。」と言つた時、ぼくと同じようにうれい気もちになったのだと思います。ぼくも、友だちをおうえんしたかつたし、友だちもぼくをばげまそうとしてくれました。何だか心が、あつたかくなりました。

この二つのできごとから、あいてのことをかんがえると、「ごめんね。」や「がんばれ。」のような、やさしいこと

ばかけができて、きましました。

こんなやさしいことばかけをしようと、友だちもうれ

友だちを 大切にしたい



田中 小学校2年
(現3年)

ふけ れいな

しくなるし自分もうれしくありません。これからは、すすんでやさしいことばかけをしたいです。そして友だちともつともつとなかよくなりたいたいです。

昼休み、わたしは一人でブランコにのつていました。すると、AさんとBさんが、「いっしょにあそぼうよ。」と言つてくれました。

わたしは、心の中で、AさんとBさんはとってもやさしいんだなあと思いました。わたしは、なかなかじぶんから、友だちをさそうことが言えませんが、今までは、さそうことばなんて言えなくてもいいと思つていました。

でも、さそつてもらうと、とても心があたたかくなりました。わたしは、なぜ、今までいっしょにあそぼうと言えなかつたのか、はずかしくなりました。

三人で話をしていると、Cさんが三年生とおにごっこをしていました。見ていると、「ねえ、いっしょに入る。」とCさんが、さそつてくれました。わたしは、すぐに、う

なずいて、みんなの中に入りまし

た。あせびつしよりになりながら、おにごっこをしました。一人であそぶよりみんなとあそぶほうが楽しいなあと思いました。

つぎの日の昼休み、わたしは思い切つて、「いっしょにあそぼう。」と声をかけました。すると、AさんとBさんもやさしくわらつてうなずいてくれました。わたしだつて、ちゃんと友だちに言えるんだとうれしくなりました。

こんなこともありました。わたしは、長なわとびの八の字とびがが手です。体いくの時間、みんなが、ハイ、ハイと声をかけてくれたり、せなかをおしてくれたりすると、ますます足がうごかなくなりません。

そんなわたしを心ばいして、友だちが、「いっしょにれんしゅうしよう。」と声をかけてくれました。五、六人でれんしゅうする時は、きんちようせずにとべます。でも、Dさんが回して

いたとき、わたしが長なわに引つかなかつて、つい、「Dさんの回しかた、へたつび。」と言つてしまいました。Dさんは泣き出して、あそびをやめて走つていってしまいました。わたしは、Dさんにわるいことを言つてしまったなあと

思つて、なみだが出てきました。Dさんにあやまつて、これからは人をきずつけないようにしようと思ひました。

ある日わたしがころんだとき、Eさんは、「だいじようぶ、ふけさん。」と言つてくれました。わ

たしがうっかり、まち合わせをしていたのをわすれたときも、「べつにいいよ。こんどはまつていてね。」と言つてくれました。わたしも友だちがしつぱいしたとき、きつく言うのではなく、あの手のことをかんがえたことばかけをしたいと思ひました。

先週道とくの時間に、「ようこそどうぶつ村」という話をべんきようしました。どこにひっこしても、おおかみというだけなかまに入れてもらえなかつたお

おかみが、どうぶつ村のみんなになかまに入れてもらえる話です。おおかみのかなしみを知らた村のどうぶつたちは、みんなおおかみのお面をかぶつてくれるのです。

わたしも、友だちがなやんでいたり、こまつていたりしたら、たすけてあげたいです。これからは人にいいことをたくさんしたいです。



おめでた

12月
受付分

おくやみ

12月
受付分

赤ちゃん 保護者 地域

氏名 年齢 地域

石原 菜実	慶子	白山	大垣 博	西土居
中井 大偉	啓太	中吉谷	三好 春雄	四十塚
野崎 透重	二郎	中代	岩部 正子	鹿伏東
中村 優介	正和	上田中西	古市 清一	天神町
佐野 涼弥	和也	井戸川西	二川 豊子	西鹿庭
山地 朱里	隆一	白山	白井 貴美子	柳原
政岡 宗佑	豊久	正一	小田 ヒサエ	南真行寺
大西 奏太郎	容司	長楽寺	植村 睦男	二区
濱口 紗彩	巖	四條	長尾 フミエ	本村下
高木 心	良仁	東中井戸	白井 修二	東中井戸
池内 莉美那	翔	長楽寺	細川 博文	鹿伏東
小竹 葉愛	俊介	鍛冶	三好 英子	西地
			寒川 キミコ	二区

横山 久	花枝東
檜 春夫	砂入団地
境 儀晴	砂古
加藤 智勝	高木中
高木 キヨコ	鍋 淵
寒川 秀太郎	勅 使
西山 ハルエ	西山池下
高重 智恵子	長 生
高重 利雄	重 元
矢野 文士	天 満
藤井 和男	池戸下
富田 清一	花枝西
日笠 繁太郎	正 一

※「おめでた・おくやみ」欄に掲載を辞退される人は、届け出のとき窓口にお知らせください。

川柳みき抄

墓へ来て墓にすまないことばかり

吹田 朝児

空爆下の昔話を語り継ぐ

石原 和子

子の不憫無限の夢をかけている

金川 朋視子

豪快に笑、邪気など寄せつけぬ

十河 みち子

残り火を燃やし女の余白埋め

石原 豊子

錆少しついで昭和がよみがえる

田岡 弘

喜怒哀楽まんがが出る顔を持つ

藤野 ささき

逆らうと困る私の胸の内

川北 貞子

来る年を余命楽しく橋渡る

奈良 正雄

イケメンの御弊に祈りこっぺ垂れ

三浦 洋子

昔から晴れの食事は寿司うどん

安西 きよ

町社会福祉協議会へ「寄付」

- ▽平井 婦人会様から、福祉の資金として5万円
 - ▽下高岡 婦人会様から、福祉の資金として4万円
 - ▽井戸 婦人会様から、福祉の資金として4万5千円
 - ▽池戸・匿名の方から、福祉の資金として3万円
- 厚くお礼を申し上げるとともに、ご厚志を有益に役立ててまいります。

相談コーナー



種類	とき	ところ
行政相談	3月6日(水)	10:00~15:00 福祉センター
特設人権相談	3月21日(木)	
障がい者相談(身体・知的)	3月27日(水)	
心配ごと相談	3月6日(水) 27日(水)	
少年相談	毎週火曜日	

平成24年7月から
三木町住民票の写し等の
第三者交付に係る
本人通知制度を実施しています

登録申込随時受付中

問い合わせ先
住民生活課(住民係)
☎891-3303

町の人口

平成25年2月1日現在

世帯数 10,811世帯(△7)
人口総数 28,138人(△22)

男 13,454人(△3)
女 14,684人(△19)

()内は前月比

町税等の納期

2月分

国民健康保険税(第8期)
介護保険料(第8期)
後期高齢者医療保険料(第8期)

月末までにお忘れなく

年度末が近づいています。
納め忘れのある人は、早めの納付をお願いします。

※町税等は納期を過ぎて納付した場合、延滞金がかかる場合があります。

町内の火災・救急発生状況

区分	1月	1月からの累計
火災	3	3(2)
救急	106	106(127)

()内は去年同期

町内交通事故発生状況

区分	1月	1月からの累計
発生件数	13	13(27)
死者	0	0(0)
負傷者	16	16(32)

()内は去年同期